ピースあいち・メールマガジン第81号
2016年8月号「所蔵品から」画像

7270 御製謹解

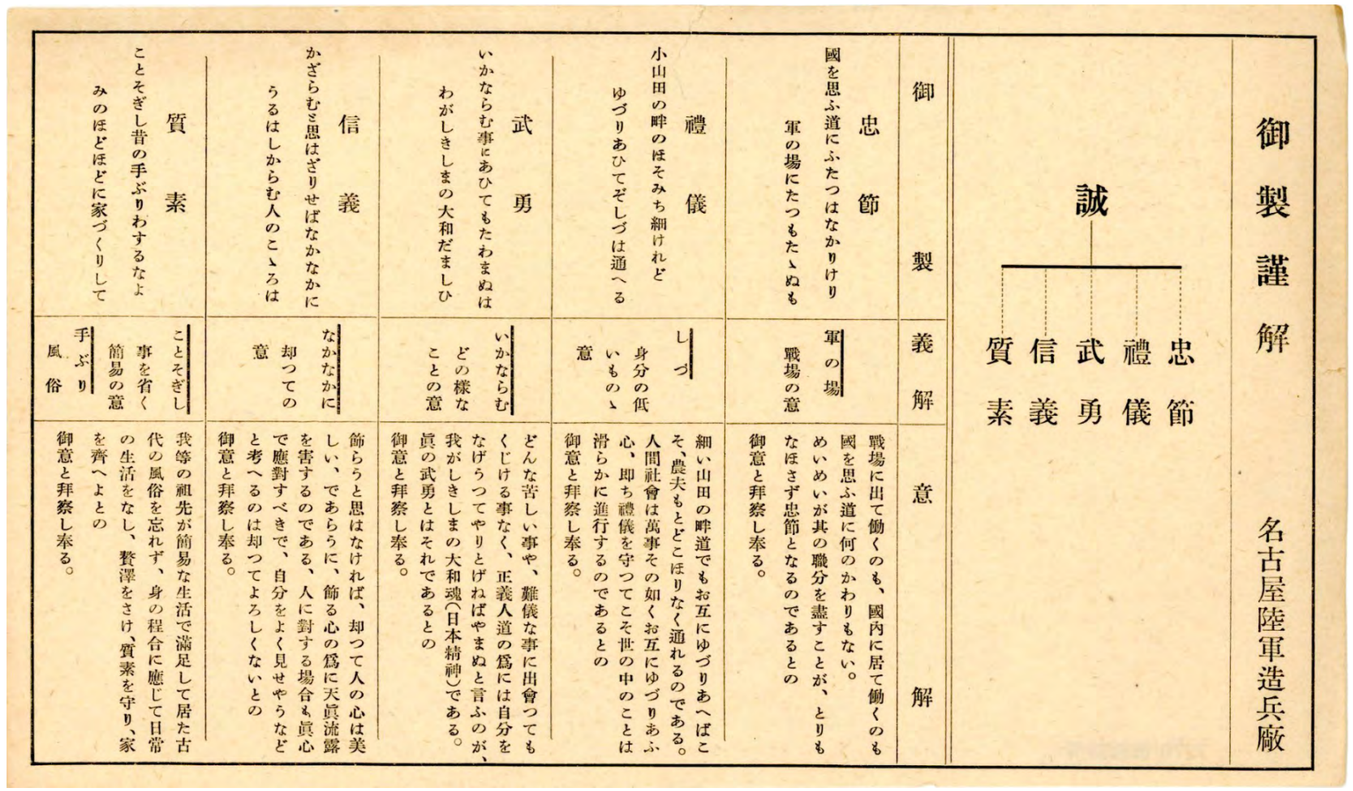

御製謹解

名古屋陸軍造兵廠

誠

忠節　禮儀　武勇　信義　質素

御製	義解	意解
忠節 國を思ふ道にふたつはなかりけり 軍の場にたつもたゝぬも	軍の場 戰場の意	戰場に出て働くのも、國内に居て働くのも國を思ふ道に何のかわりもない。めいめいが其の職分を盡すことが、とりもなほさず忠節となるのであるとの御意と拜察し奉る。
禮儀 小山田の畔のほそみち細けれど ゆづりあひてぞしづは通へる	しづ 身分の低いものゝ意	細い山田の畔道でもお互にゆづりあへばこそ、農夫もとどこほりなく通れるのである。人間社會は萬事その如くお互にゆづりあふ心、即ち禮儀を守つてこそ世の中のことは滑らかに進行するのであるとの御意と拜察し奉る。
武勇 いかならむ事にあひてもたわまぬは わがしきしまの大和だましひ	いかならむ どの樣なことの意	どんな苦しい事や、難儀な事に出會つてもくじける事なく、正義人道の爲には自分をなげうつてやりとげねばやまぬと言ふのが、我がしきしまの大和魂(日本精神)である。眞の武勇とはそれであるとの御意と拜察し奉る。
信義 かざらむと思はざりせばなかなかに うるはしからむ人のこゝろは	なかなかに 却つての意	飾らうと思はなければ、却つて人の心は美しい、であらうに、飾る心の爲に天眞流露を害するのである、人に對する場合も眞心で應對すべきで、自分をよく見せやうなどと考へるのは却つてよろしくないとの御意と拜察し奉る。
質素 ことそぎし昔の手ぶりわするなよ みのほどほどに家づくりして	ことそぎし 事を省く簡易の意 手ぶり 風俗	我等の祖先が簡易な生活で滿足して居た古代の風俗を忘れず、身の程合に應じて日常の生活をなし、贅澤をさけ、質素を守り、家を齊へよとの御意と拜察し奉る。

7911 軍人勅諭謹解

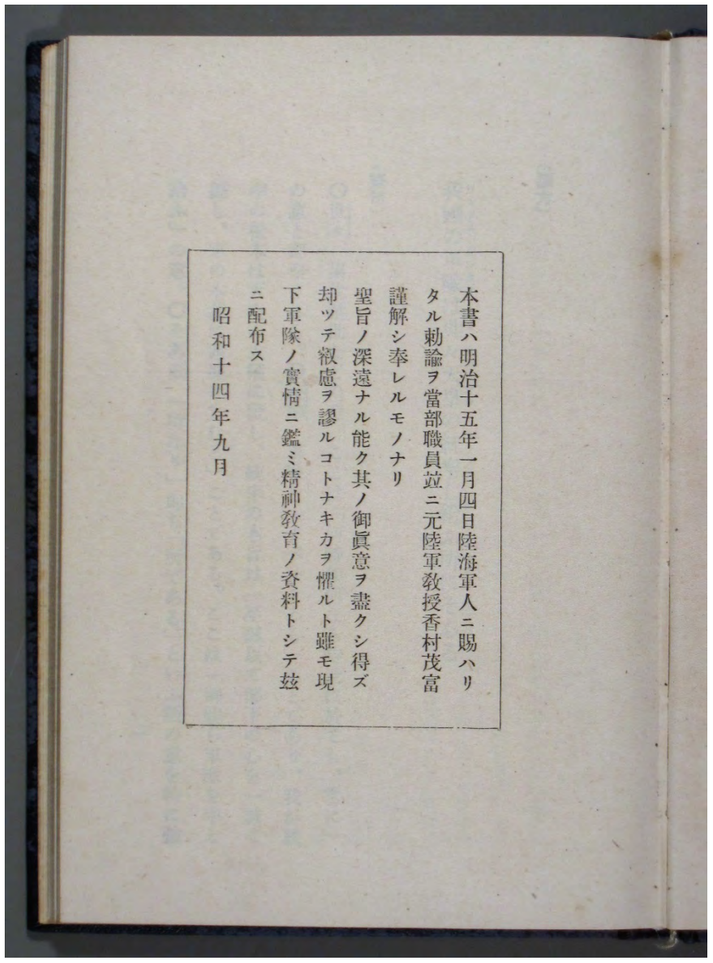

本書ハ明治十五年一月四日陸海軍人ニ賜ハリタル勅諭ヲ當部職員竝ニ元陸軍教授香村茂富謹解シ奉レルモノナリ

聖旨ノ深遠ナル能ク其ノ御眞意ヲ盡クシ得ズ却ツテ叡慮ヲ謬ルコトナキカヲ懼ルト雖モ現下軍隊ノ實情ニ鑑ミ精神教育ノ資料トシテ茲ニ配布ス

昭和十四年九月

ピースあいち・メールマガジン第81号
2016年8月号 「所蔵品から」画像

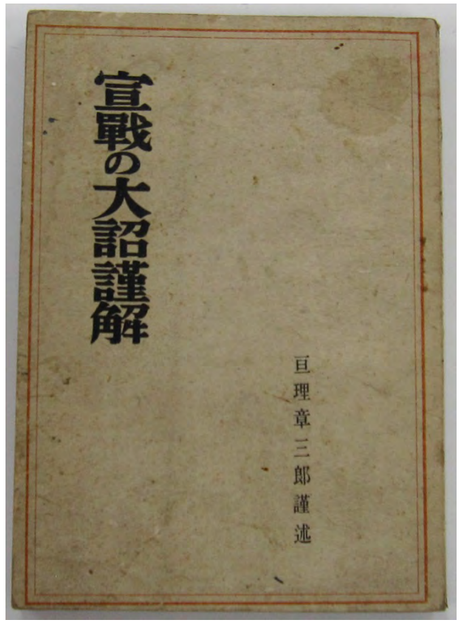

1623 宣戦の大詔謹解

策を極度に強化したものであります。今日のやうに經濟上の國際關係が密接なる時代に於て、かくの如き經濟的封鎖は、帝國の生存を危うするものでありまして、其の效果からすれば、軍事的封鎖に勝るとも劣る所のない苛酷なものであります。實に非道の至りと云はなければなりません。

朕ハ政府ヲシテ事態ヲ平和ノ裡ニ回復セシメムトシ隱忍久シキニ彌リタルモ彼ハ毫モ交讓ノ精神ナク徒ニ時局ノ解決ヲ遷延セシメテ此ノ間却ツテ益々經濟上軍事上ノ脅威ヲ增大シ以テ我ヲ屈從セシメムトス

事態ことのありさま。こゝでは我國と米英兩國との間の事態。　平和ノ裡ニおだやかに。　回復セシメムもとほ

りにかへさら。　隱忍じつとがまんしてたへしのぶ。　久シキニ彌リタルも永い間續いたけれども。　彼ハ米英は。　毫モ少しも。　交讓ノ精神互にゆづり合ふ精神。　時局時勢のなり行き。こゝでは米の時代の當面してゐる問題。　解決問題をとくこと。　遷延セシメだん〳〵と長引かせる。　此ノ間さうしてゐる間に。　增大シまし大きくし。

以テ上の如き事を仕向て。　我ヲ帝國を。　屈從自分の地位や志を曲げて無理に從ふこと。

【通解】「朕は政府をして事態をおだやかに回復せしめようとして、長い間隱忍して來たけれども、米英は少しも互に讓り合ふといふ精神がなく、徒に時局の解決を段々長引かせて、此の間に却つて益々甚だしく經濟上軍事上の脅威を增大し、かくの如き忌はしい手段を用ひて帝國をして彼等の前に屈從することを餘儀なくせしめようと

したのである」と仰せられたのであります。

【述義】帝國は、米國の三十年來のあらゆる牽制・壓迫・誹謗にも拘らず、ただ偏に東亞の安定・平和を翼ふの一念よりして、隱忍の限りを盡して參つたのであります。英國に對しても同樣であります。殊に最近に於ては、昭和十六年四月以來八ヶ月に亙つて、日米兩國間の國交の調整增進並びに太平洋地域の安定に關し、誠意を竭して種々交渉を重ねたのであります。其の終に當つて帝國政府は特に大使を派遣して、帝國の生存と權威との許す限り、交讓の精神を以て、忍び難きを忍び、堪へ難きを堪へて、事態の平和的解決に最善の努力を盡したのであります。抑々交讓の精神を以て事態を平和の裡に處理するといふことは「列國トノ交誼ヲ篤クシ萬邦共榮ノ樂ヲ偕ニスル」を以て國交の要義とする我が國としては、常に努力して參つたところであります。凡そ國際間の問題は、

夕刊
朝日新聞
発行所 朝日新聞大阪本社
大阪市北区中之島三丁目三番地
編輯兼発行人 緒谷 駿

診査の要らぬ
興亞保險
三井生命

わが猛威〝百撃百墜〟

ビルマに空の決戰迫る

【ビルマ前線基地川手、秦兩特派員五日發】『雨季があすたら』といふ世界の注視に違はず、ビルマをめぐる彼我の航空戰は今や快晴つゞく四周アジアの空に凄まじい熾烈となつて來た、在印米空軍司令官大將ストラットメーヤーが『すでに制空權の優勢を獲得したわれらは將來東京までも翼を伸ばすであらう』と豪語したごとく、去る雨季の間蹶起となつて補給增加した自分の翼と日本の空軍くみし易しとの大それた自負を抱いた敵は、果して十月初旬からビルマ全土に対する爆撃を活潑化して來た、もとより在印支米英空軍を睨みつけて斷乎撃滅を期してゐるわが隼鷲の前にはいづれもはかない反撃であるが、量的優勢を恃む敵は墜されても〳〵執拗に來襲し、ビルマ地區に対する最近の來襲機數は一日平均〇〇機程度に增加してゐる、そしてこの雨季明け後の敵出撃の特徴は第一に二回の來襲機數が雨季前の八機か、九機、せいぐ〳〵二十機程度の編隊であつたのに、第二にわが精鋭戦闘機による大量の損耗にこりて雨季前には見られなかつた戰爆運合部隊をもつてくること、第三に月明、暗夜を問はず、夜間爆撃の機數、回數ともに增加してきたことなどである

わが隼

や鍾馗その他の戰闘機にはり〳〵叩き落されつゝも性こりもなくやつてくる、モールメンで出來るそれをもつて「モールメンライター」と名づけてゐるほどにわけなく落ちる、ハリケーンなどはアキャブ地區をはじめ中北部緬甸國境のわが陣地に地上銃撃を試みてゐるが敵自体の基地

防空に任じてゐる狀態で一方わが精鋭無比なる陣容は進んで敵の據点を強襲し、あるひは果敢に來襲する敵機を邀撃して瞬時瞬所に敵の航空勢力を減殺してきた、すなはち去る十月二十日戰爆運合の大編隊をもつて大擧チッタゴン港を急襲、雨季明け進攻作戰の火蓋を切つたわがビルマ方面陸軍航空隊は、續いて二十三日アキャブ方面ナーフ河上流の敵軍事據点タンブルを、二十五日はコックスバザーと下関を、二十八日は再びタンブルをといふ風に東南部印度における敵の補給ならびに進基地をつぎ〳〵と虱潰しに攻撃船舶、埠頭、倉庫、兵舎などを爆砕炎上せしめた、十一月二十八日はフェンニイ、翌二十九日はアコーラといふ順序に敵の航空基地を奇襲、それ〴〵多數の敵機を撃破炎上せしめるとともに、その他の施設に甚大な損傷を與へて來た

撃作戰ではわが戰闘隊の活躍目覺ましく、殊に雨季明け後における敵機の撃墜振りは百撃百墜、射つて墜さゞるはなき勢もしさである、火暴と速度をたのむ敵攻不落を誇つたB24、B25も共にわが必殺の

攻撃に

遭つては一たまりもなく墜ちた、敵の戰闘機の如きはひとりハリケーンばかりでなくP38にしても世界最新鋭を誇るP51にしても、こと〴〵くモールメンライターのやうにわが一撃に遭ふと忽ち燃えあがつてしまふ、速度をもつては世界最優秀であるとイギリスが宣傳したデハヴィランド・モスキートも現れた途端に撃墜されてしまつた、かくて十月以降のわが戰闘飛行隊の襲撃による敵撃墜数だけでもはや八十余機にのぼつてゐる、この戰闘隊の躍かしい戰績はしかし決して敵機が強るほど弱いからではない、敵機の装甲や火器はさすがに敵が呼号するだけあつて優秀な攻撃ではなか〳〵勝ちない、これに身の全神経を傾け悉くして邁進し奉つた次第です、たゞさへ、今上陛下の御稜威のもと陸に海に空に米英撃滅の戰果輯々として皇威四海に治き大東亞戰爭下、天皇陛下には御政務、御軍務ともに御多端にわたらせられ殊に宮中に大本營設置あらせられてよりは連夜の別なく帷幄の機務を輔け給ふ畏き御精勤のほど洩れ承るも恐懼の極みである、特に昭和十七年十二月十二日には聖慮を伊勢路に進めさせられて神宮に御親拜のうへ大御前に御告文を奏せられ、親しく戰勝を御祈願あらせ給ひ、大御心のほどを拝察し奉り一億倉生はたゞ〳〵感泣申上げたのであつた

また 皇后陛下には御内廷の御用務御繁多のうちに御手づから御製作の綿袴を、あるひは新宿御苑の菊花を下賜あらせられて傷病兵を勞らせ給へ、昭和十七年十二月には横須賀海軍病院、臨時東京第一陸軍病院ならびに陸軍軍醫學校に行啓あらせられ再起奉公に專念する傷痍の將兵を親しく御慰問遊ばされて長き思召を垂れさせ給ひ、勇士たちは御仁慈のほどに感懷感激申上げたのであつた

本社においては 天皇 皇后兩陛下の鴻恩の有難さを畏布にたきめまるらせ治く國民に傳へるため「大本營親閲の 大元帥陛下」の題を宮本三郎畫伯に「天皇陛下伊勢の神宮に御參拜」を藤田嗣治畫伯に「皇后陛下陸軍病院行啓」を小磯良平畫伯にそれ〴〵謹作を委囑、三畫伯は嘉兵沐浴、過去數箇月間を要して謹寫し奉り、こゝに完成をみたので來る八日より上野東京都美術館に開かれる第二回大東亞美術展に陳んで特別陳列することにした

藤田嗣治氏謹話

未だ史上に御前例もなき征戰下の御親拜を謹寫の光榮に浴し自分の微才を顧みてたゞ〳〵恐懼いたしたのでありますが畫家としての榮譽これに過ぐるものはなく寒冰沐浴のなかに一心不亂全神経を傾け盡くして謹寫し奉つた次第です、たゞさへ、今上陛下の御尊影を謹寫し奉ることの長きに加へて伊勢の神宮の神域をも謹寫するといふことは臣下としてこれ以上の感激はなく、今春特別のお許しの下に伊勢の内宮に詣日そのまゝの莊嚴なる神域を寫生する機會を與へられまして以來日本に生を享けた画家の喜びに感泣つゝ完成を急いだのでした

天皇陛下 伊勢の神宮に御參拜

藤田嗣治畫伯謹作

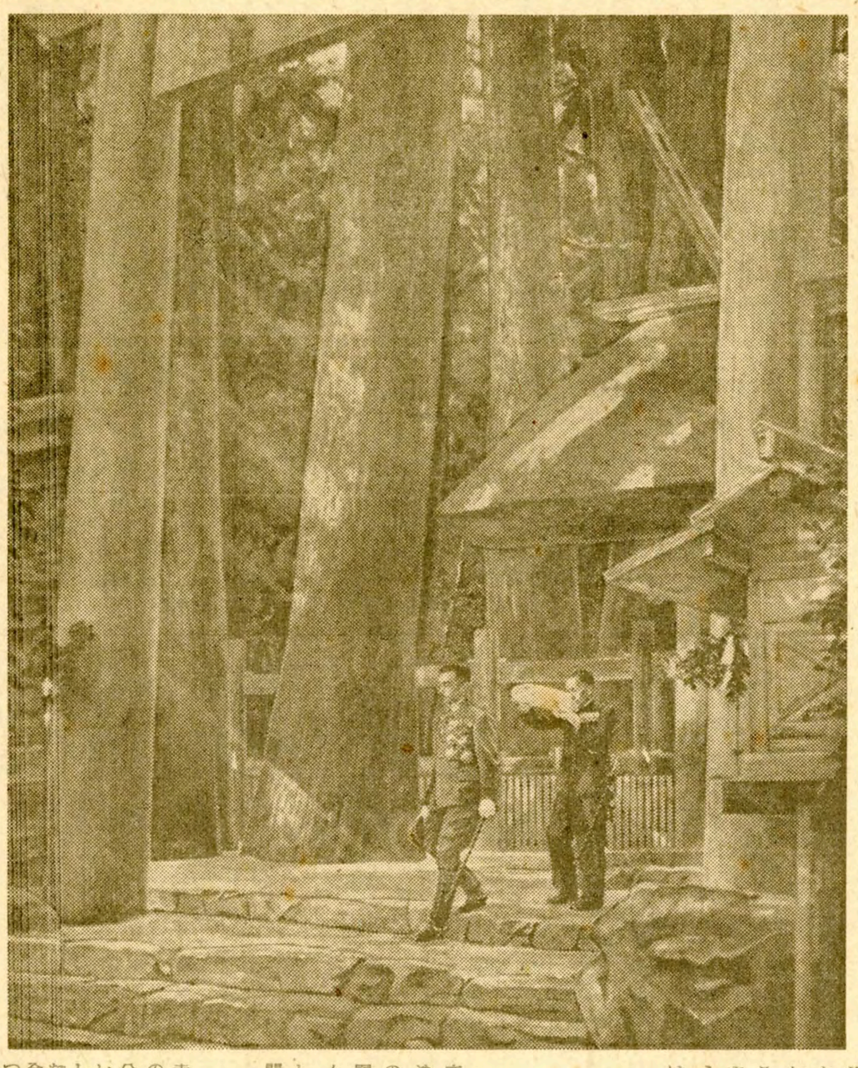

中國沿岸封鎖

近藤司令長官宣言

【上海五日發同盟】近藤支那方面艦隊司令長官は五日左のごとき宣言文を発し中國沿岸封鎖に関する嚴乎たる決意を明らかにした

支那方面艦隊報道部発表（十二月五日十時）近藤支那方面艦隊司令長官は十二月五日十時左のごとく宣言せり

【宣言文】吉田支那方面艦隊司令長官は実施し來れる中華民國沿岸における同國公私船舶の航行遮斷および同國沿岸海面における一切の船舶の出入禁止は昭和十八年十二月五日十時以後本官之を行ふことを宣言す

一年前のあす

七日

ニューギニア方面＝海軍航空部隊ブナ湖附近上空で敵機八機を撃墜

▽大東亞戰爭第二回（海軍）論功行賞の御沙汰あらせらる

▽大東亞戰爭開始以來の陸軍綜合戰果、大本營より発表

反攻一年・焦る敵陣營

英ソの脱落を憂慮

米、太平洋攻勢を急ぐ

【ブエノスアイレス今井特派員五日發】一般米國民は、聯邦議會にあつて、自國海軍が中、南部太平洋で戰闘力を喪失する程に著大なる損害を被つてゐることを知らされてをらず、米海軍が太平洋攻作戰の方針を変更せねばならぬかも知れぬ事情などはとんと知らないのである、米國も戰爭を中止し、ひとり米國をして日本と戰爭を續行せしめる結果になりさうだ

第四、英國が印度で二百万にも上る危大な兵員をビルマの日本軍に対峙させてゐる事実は英國が他の戰線で戰はんとする決意なきことを示してゐる

米政界の領袖筋から以上のやうな流言をつきつけられて、チャーチルは同じ演説で

一九四三年一月の大統領と余との會談（カサブランカ會談を意味する）では、必ずしも対日、対独同作戰が進行してはゐるが、まだ不充分といふ意味ではない、現に米軍は主力を太平洋戰線に注いでゐる狀態である

と弁明したのであつた、五月二十日の戰闘機数の半数乃至それ以上の戰闘機をもつて前方および側方を襲撃にも警戒掩護せしめつゝ小編隊に分れて同時または数分の間隔をおいていろ〳〵の方面から侵入してくる

夜間は五、六機程度で來襲し、時としては十数機以上にのぼる、ラングーンのパゴダを粉砕するの曳撃を敢へてしてゐる、そのほかの主要都市に対する

大編隊

爆撃に際しては爆撃